



le mendulphin

BULLETIN MUNICIPAL DE ST MOLF MARS 2015

n° 96

DOSSIER

Les projets de la mandature



Illumination de Noël



Réalisation de la micro-crèche

Nos partenaires



**ARCHIBAL
TERRASSEMENT** S.A.R.L.

tous travaux de terrassement

Spécialiste Aménagement et Mouvement de terrain,
Défrichage, Dessouchage, Démolition.
Création d'allée, Enrobé à chaud, Préparation Piscine,
Vente et livraison de Terre Végétale, Remblais

Tél : 06 81 44 71 64

GUÉRANDE - LA BAULE - SAINT NAZAIRE



SARL MONFLIER SACHA

15, La Croix de Bois
44350 Saint-Molf
Tel: 06 73 64 00 85
Mail: sarl.monflier@yahoo.com

**Menuisier
Charpentier**

www.monflier.com



Le Sel de
Guérande

Nicolas Arnould et Ursula Weiss
Pen d'hué · F 44350 Saint Molf
arnould.weiss@free.fr
<http://arnould.weiss.free.fr>

La salorge de Rostu



CONTRÔLE CERTIBYS

**Couverture - Zinguerie
Panneaux photovoltaïques
Bardage : Neuf et restauration**

SARL DENAIRE



P. A. du MES - 10, imp. du Breniguen - 44350 **SAINT-MOLF**
Tél. : 02 40 62 53 07 - Port. : 06 85 50 81 38
sarldenairejeanclaud@wanadoo.fr

Ghislaine Guy
Écrivain



UN POTAGER
DE DÉCOUVERTE

Le Landor
44350 St Molf
06.12.79.39.56

**VENTE SUR PLACE TOUTE L'ANNÉE
ET TOUS LES JOURS
DE 11H À 12H30 ET DE 15H À 19H
Y COMPRIS LE DIMANCHE MATIN**

- Légumes oubliés,
cultivés de façon naturelle
- Livre de recettes de légumes,
écrit par moi-même en vente ici
- Conseils culinaires

AMISSE ALAIN PAYSAGE

création et entretien de jardin
élagage abattage clôture dallage

2 RUE DE QUIFISTRE
BOULAY
44350 SAINT-MOLF

02.40.62.53.11
06.98.14.45.54
mail : alain.amisse@free.fr

Editorial



Comme annoncé lors de mes vœux aux Mendulphins le mois dernier, vous trouverez dans ce numéro les détails de nos projets de mandature.

Je tiens particulièrement au développement des cheminements doux, piétons et vélos, permettant aux habitants de se déplacer sans leur voiture. Nous avons rencontré les agriculteurs et les paludiers en fin d'année pour initier le travail sur ce sujet.

La liaison rue du Mès vers le parc d'activité où va être construit le supermarché sera réalisée cette année. Cela devrait se poursuivre par la réalisation d'un cheminement reliant les campings au bourg.

Ensuite, j'engagerai une large concertation, associant aussi la commune de Mesquer et les services de Cap Atlantique pour aboutir à la réalisation d'une liaison piétonne sécurisée afin que les habitants de ST MOLF, petits et grands, puissent aller facilement jusqu'à la mer.

D'autre part, à la suite de la réunion publique du 27 janvier, les études pour l'aménagement du centre bourg vont être réalisées dès cette année avec une présentation à la population avant la validation du projet par les élus.

De plus, nous avons souhaité faire évoluer nos modes de communication : site internet, bulletin municipal, brèves..... Nous vous laissons découvrir au fil du « Mendulphin » ces transformations. Je vous souhaite à nouveau une bonne année 2015.

Patrick BROSSAUD
Maire

Sommaire

■ Les actus	P.4
■ Infos municipales.....	P.8
■ Dossier	P.12
■ Environnement/Cadre de vie	P.14
■ Social	P.16
■ Enfance jeunesse	P.18
■ Infos pratiques	P.22

Directeur de publication : Patrick BROSSAUD
 Responsable de rédaction : Valérie PERRARD
 Assistante de rédaction : Brigitte TESSIER
 Impression : ADUNAT Communication
 Imprimé sur papier issu de forêts gérées durablement
 avec encres végétales.
 Tirage : 1250 exemplaires
 Dépôt légal : Mars 2015

Les vœux du maire

Vendredi 16 Janvier 2015



Le vendredi 16 janvier, se sont déroulés les vœux du Maire. Officiels, représentants des communes environnantes, Mendulphines et Mendulphins, se sont retrouvés nombreux salle de la Roche Blanche autour de l'équipe municipale. L'ouverture de la cérémonie a été marquée par la participation tonique et talentueuse de jeunes artistes et musiciens du Club Juniors et de leur chef d'orchestre : le Big Band Show mendulphin.

Cette intervention musicale a été saluée chaleureusement par le public. Après cette parenthèse innovante, Monsieur le Maire a présenté ses

vœux à la population, a remercié Monsieur René LEROUX, Conseiller Général, et les représentants de Cap Atlantique pour leur soutien aux projets de la commune. Il a rendu hommage à la bonne gestion du municipale précédent, au travail de l'actuelle équipe municipale et à celui de l'ensemble du personnel communal, puis dressé le bilan de l'année passée avant d'exposer les projets 2015. (Vous pourrez retrouver tous ces points dans le dossier).

Monsieur René LEROUX a également présenté ses vœux et fait un tour d'horizon des actions du Département.



Un « **HAPPY Saint-Molf** », film présentant le dynamisme, l'implication, et la bonne humeur de la population mendulphine, est venu clôturer la cérémonie

Remerciements particuliers :

- A Najib TAGA animateur à la Récré Multicolore pour la mise en scène du Big Band Show et la réalisation du film « Happy Saint-Molf »

- Aux élèves de seconde option Service aux Personnes du Lycée Kerguenec qui ont su comme par le passé prendre en charge le service de façon efficace et agréable.



Civisme et respect pour mieux vivre à ST MOLF

Nous avons, en concertation avec les jeunes, construit rapidement un abri qui leur permet de se réunir. Nous avons constaté tout aussi rapidement une dégradation de ce lieu : détritus et dégradation sur les gouttières.

Je renouvelle, une dernière fois, ma demande aux jeunes et aux parents de respecter et de faire respecter ce lieu pour garder notre qualité de vie à ST MOLF.

Dans le cas contraire je serai dans l'obligation de faire démonter aussi rapidement cet abri.

De plus, en décembre, nous avons constaté un vol de guirlande perpétré sur le sapin place de l'église. Une plainte a été déposée à la gendarmerie de Guérande. Cet incivisme est affligeant.

Ces actes de vol et de dégradation ne remettront pas en cause notre volonté d'embellir le cadre de vie des Mendulphins.

Patrick BROSSAUD, Maire

Qu'est-ce que le civisme ?

Le civisme désigne le respect, l'attachement et le dévouement du citoyen pour son pays ou pour la collectivité dans laquelle il vit.

Le bulletin évolue

A partir de 2015, la municipalité souhaite faire évoluer les supports de communication de la commune. Votre Bulletin Municipal est un outil d'information privilégié et attendu de tous les Mendulphins. Il regorge d'infos pratiques et d'actualités sur la commune, la vie associative, la vie scolaire et la jeunesse... La vie associative apparaîtra désormais de manière différente.

À l'avenir le bulletin comprendra systématiquement un calendrier de l'ensemble des manifestations à venir connues au moment de l'édition et reprendra en rubrique « actualités » des informations exceptionnelles transmises par les associations, à leur initiative.

« **Le Mendulphin** » conservera la même périodicité de trois numéros annuels. Il sera complété par des brèves, rassemblées dans un nouveau support « la Dépêche Mendulphine », qui permettra de communiquer ponctuellement sur des événements importants et à venir.

Sur la période estivale une dépêche entière sera consacrée aux associations mendulphines : bilan de l'année passée, annonce du forum des associations, nouvelles coordonnées...

Un « Livret » ou « Guide des Associations » viendra compléter cette brève, disponible pour tout mendulphin, en mairie, au forum, à l'office de tourisme et sur le futur nouveau site internet de la mairie.

Pour mieux communiquer, communiquons différemment pour être plus visibles !

Valerie PERRARD
Adjointe en charge
de la communication

Que s'est-il passé depuis octobre 2014 ?

■ **08 au 22 novembre**
Succès de l'exposition « Hommage aux Poilus Mendulphins »



Une exposition en hommage aux poilus mendulphins s'est déroulée du 8 au 22 novembre en Mairie. Avec 183 visiteurs et près de 150 élèves des deux écoles, cette exposition fut un véritable succès.

Un grand merci réitéré à Madame Catherine BAZIRE et Monsieur Claude LEBRETON pour l'énorme travail de recherches qu'ils ont effectué et ainsi offrir un hommage de grande qualité.

■ **24 octobre**
Formation défibrillateur pour les associations et le personnel municipal



Ce sont plus de 60 personnes dont 14 associations représentées, et 25 agents communaux, qui ont assisté le 16 octobre dernier à une réunion d'information sur le défibrillateur installé à la Salle des Sports. Il est utilisable par tous sans formation préalable ; l'intervenant de l'entreprise Cardiac Science qui a fourni l'appareil s'est attaché à démontrer sa simplicité d'utilisation. Chacun de nous peut sauver une vie, il est important de ne pas avoir peur de faire ce geste !

■ **11 novembre**
Commémoration du centenaire de la grande guerre



La cérémonie du 11 novembre a rassemblé au cimetière de Saint-Molf, devant le monument aux morts, de nombreux Mendulphins. Levée de drapeaux, allocutions, dépôt de gerbes ont commémoré dans un profond respect le centenaire de l'Armistice du 11 novembre 1918, l'héroïsme de tous les soldats tombés au combat, la Victoire et la Paix. Des écoliers mendulphins ont entonné « La Marseillaise », puis des participants de longue date : Madame Pauline GENU, MM. Bernard TEXIER et Jean-Claude GUILLAUME se sont vus remettre par la municipalité médailles et distinctions.

■ **23 novembre**
Remise des récompenses « Concours Maisons Fleuries 2014 »



En 2014, nous avons à nouveau pu admirer de très beaux jardins. Les gagnants ont vu récompenser leur travail, leur passion et leur participation à l'embellissement de leur environnement. Les premiers lauréats de chaque catégorie sont :

- 1ère catégorie, maison avec jardin : M. et Mme JAFFRE/SPREUX
- 2ème catégorie, maison avec jardin : Mme AUDRAIN Michèle
- 3ème catégorie, balcon, terrasse et décor en bordure de voirie : M. et Mme MAHE Philippe.

Encore bravo pour votre participation au fleurissement de notre commune !

■ **5 et 6 décembre**
Le Téléthon



Vendredi soir, 150 personnes sont venues assister au spectacle organisé par le club junior.

Ce "Big Band Show" était gratuit. Les recettes du bar et la vente des gâteaux offerts par l'association «Les Amitiés Mendulphines» ont permis de dégager un bénéfice au profit du Téléthon.

Le samedi soir a vu la participation de 14 équipes autour d'ateliers foot, badminton, basket et tennis de table. La soirée a été très conviviale et la recette du bar et de la restauration, très bonne. Des entreprises locales ont participé à cette réussite grâce à leurs dons, qu'elles en soient remerciées. Les deux soirées ont permis de réaliser un bénéfice net de 667.90€.

■ **8 janvier**
Vœux au personnel



Le personnel de la commune s'est retrouvé pour partager la galette des rois avec l'ensemble du conseil municipal. La grande qualité du travail effectué en 2014 par les agents, la disponibilité dont a bénéficié la nouvelle équipe municipale et leur engagement au service du public ont une nouvelle fois été soulignés à cette occasion.

■ 18 janvier
Repas des Aînés



Salle de la Roche Blanche, comme à l'accoutumée, les soixante-quatorze aînés mendulphins présents se sont retrouvés pour un moment convivial, chaleureux dans une ambiance joyeuse. La thématique retenue pour 2015 était : les fleurs. Les bénévoles et les élus ont contribué au bon déroulement de cette journée festive.



L'origine de ce projet : une rencontre entre des animateurs paroissiaux et Valérie Perrard, adjointe à la communication, une idée confiée à l'équipe de catéchistes pour concrétisation. Le Père Barraud, curé de la paroisse, ayant donné son aval, il n'y avait plus qu'à... bâtir une trame, rédiger le texte, recruter les acteurs, trouver des costumes, mettre en place le décor, régler tous les petits détails matériels en « ion » : répétitions, sonorisation, communication, collation...

Et tout ceci s'est fait grâce à la bonne volonté de toutes les personnes sollicitées, heureuses d'apporter leur contribution, une belle occasion de voir que la solidarité et la fraternité ne sont pas de vains mots. Certes, il fallait demander, mais on recevait toujours, un service, un costume, un numéro de

Une crèche vivante à Saint-Molf

Le 14 décembre, environ 300 personnes, Mendulphins et habitants des communes voisines, s'étaient rassemblés dans le bourg de Saint-Molf pour assister à une « première » : une crèche vivante.



téléphone, un renseignement... ; les difficultés qui n'ont pas manqué de surgir s'aplanissaient par miracle. Une vingtaine d'enfants se sont engagés, encadrés par des mamans et accompagnés par quatre adultes, pour assurer la narration.

C'est ainsi que ce 14 décembre, un scribe-narrateur nous a accueillis à Nazareth - au centre culturel - où nous avons revécu l'annonce faite à Marie par l'ange Gabriel, sa visite à sa cousine Elizabeth, et le songe de Joseph. Puis, toujours guidés par les commentaires du scribe, nous avons accompagné Marie et Joseph sur le chemin de Bethléem - dans la rue de la duchesse Anne. Arrivés à Bethléem, place de l'Église, nous avons trouvé les bergers et vécu avec eux l'apparition des anges, puis nous avons rendu visite à l'enfant nouveau-né, que ses parents sont allés présenter à Siméon. Pendant ce temps, veillaient le bœuf - un peu affolé de ce nouvel environnement - et l'âne, en compagnie des moutons.

Puis les rois mages, guidés par l'étoile, sont venus adorer l'en-

fant Jésus nouveau-né, celui qui nous a tous réunis ce dimanche après-midi.

Spectateurs et acteurs ont pu ensuite se retrouver autour d'un vin ou d'un chocolat chaud, tandis que de nombreuses personnes allaient visiter l'église et admirer la crèche - de plâtre celle-ci !

Ainsi avons-nous vécu et, peut-être pour certains, découvert la Nativité dans une atmosphère de joie et de rencontre. La crèche vivante : une belle manière de rassembler les Mendulphins et leurs voisins pour préparer Noël autrement.

Dans l'ordre d'apparition, merci à Luc, Pascale, Carole, Marie, Tristan, Sacha, Lorenn, Julie, Nina, Wendy, Samuel, Typhaine, Hubert, Lilou, Clara, Mathilde, Manon, Luana, Rémy, Anthony, Ewen, Florentin, et aussi à Valérie, ainsi qu'à tous ceux qui ont contribué à préparer, et tous ceux qui étaient présents ce dimanche.

Point infos /travaux

■ Programme Voirie 2014

Dans le cadre de sa programmation de travaux, la commune avait prévu la réfection de certaines voies, ainsi que la réalisation d'un confortement de berges par fascinage du ruisseau de Kermoisan en bordure de voie.

■ Réfection de voies :

La rue du Lévinais et la rue de la Fontaine Saint-Venant ont été rénovées, principalement par la réalisation d'un enrobé sur la chaussée. Une extension d'un réseau d'eaux pluviales a également été réalisé rue de Bellevue.



Consolidation de la berge du ruisseau de Kermoisan par fascinage :

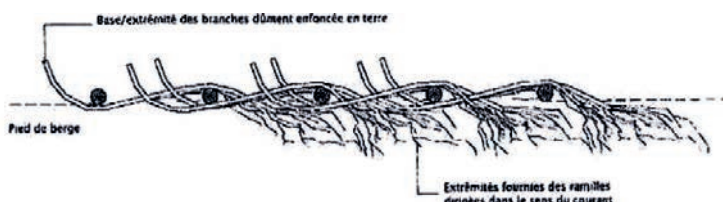

Définition du terme Fascinage : Le fascinage consiste à protéger le pied de berge avec des branches de saules vivantes, entrelacées autour de pieux (morts et/ou vivants) battus mécaniquement. Cette technique sert à stabiliser les berges

déjà érodées, qui à moyen ou long terme risqueraient de poser des problèmes d'effondrements.

■ Curage de fossés et passage du lamier.

L'opération de curage de fossés 2014 a concerné les secteurs suivants, pour un montant global de 8 000,00 € TTC, sur un linéaire d'environ 8 km.

Secteurs du Greno, Trébrezan, Montpignac et de l'ancienne décharge (tracés rouges mentionnés sur la carte ci-dessous)

Quant au passage du lamier, réalisé en décembre, il représente un linéaire de 5,5 km.

Les secteurs sont identiques au programme de curage, cette intervention a été complétée par la route de Kerguéneq, Route du Boscot pour partie et un rafraîchissement au droit de la prairie du Bois Pierrot. En complément de l'intervention de l'entreprise, les agents municipaux se sont chargés de l'enlèvement et du broyage des branches.



■ Abri jeunes

Le vendredi 21 novembre 2014, en présence des jeunes mendulphins, élus, animateurs et quelques parents, a eu lieu l'inauguration de cet aménagement. Situé auprès du terrain de foot, ce nouvel emplacement permet de diminuer les nuisances sonores auprès des riverains de l'étang de Kernoza qui était devenu ces derniers temps le lieu de rassemblements des jeunes, tout en offrant un lieu plus isolé et plus proche des équipements sportifs et ludiques, convenant aux besoins des adolescents.

M. le Maire a insisté sur la responsabilisation des jeunes en leur laissant la gestion du site qui leur est exclusivement dédié, tout en leur recommandant de respecter ce lieu (propreté), les riverains, l'environnement et notamment d'y accéder à vitesse limitée. Les jeunes sont ravis de ce bel abri tout en bois et l'ont déjà baptisé le Squat.

Cet abri a été réalisé en interne par les agents municipaux, en l'espace de deux semaines.

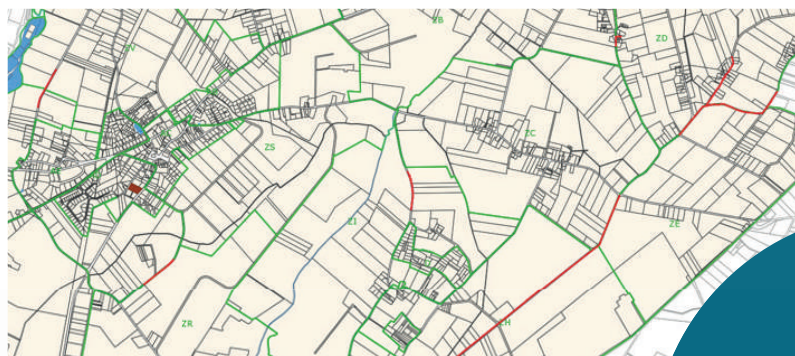



■ Illuminations de Noël

Comme vous avez pu le constater, la municipalité a investi pour ces fêtes de fin d'année. Motifs et traversée de voie ont été remplacés sur la rue de la Duchesse Anne. Les principaux sapins (Mairie et église) se sont vus revêtir de nouvelles guirlandes scintillantes.



Urbanisme : Bilan 2013-2014

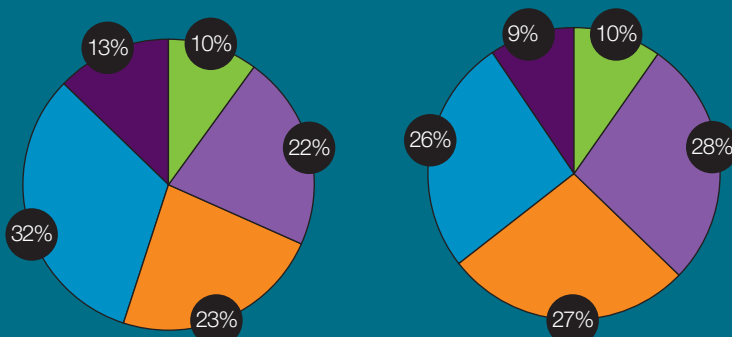

	■ Permis de construire accordés	■ Déclaration d'intention d'aliéner (Ventes)	■ Déclarations préalables accordées	■ Certificats d'urbanisme d'information	■ Certificats d'urbanisme opérationnel accordés	Total actes délivrés
2013	26	55	59	82	32	254
2014	19	54	53	51	18	195
Evolution	- 27 %	→	-10 %	-38 %	-44 %	-23 %

Cette chute globale de l'activité est également constatée sur l'ensemble du territoire de CAP Atlantique. La conjoncture économique peu favorable est certainement un des éléments déterminant à prendre en compte.

Le parc de logements sociaux passe de 40 à 48 soit une augmentation de 20 % en 2014.

Nous vous invitons à contacter le plus en amont possible le service urbanisme et l'Adjoint Délégué pour vous accompagner sur la réalisation de vos projets.

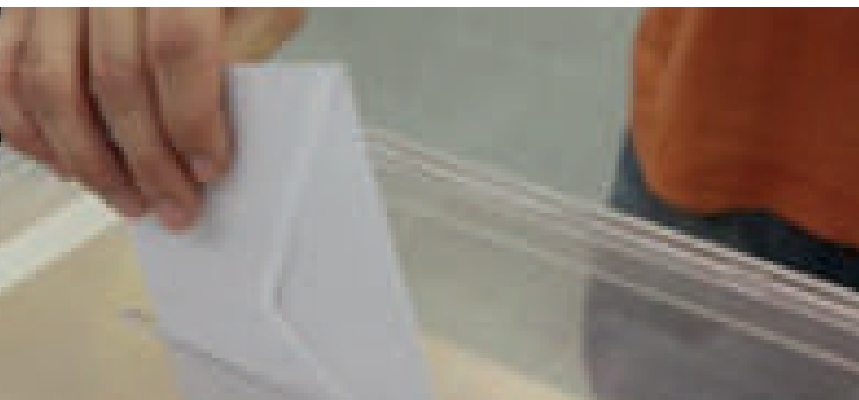

**Elections
départementales
2015 :**
dimanche 22 mars
2015 pour
le premier tour /
dimanche 29 mars
2015 pour le
second tour.

La campagne électorale officielle pour le premier tour de scrutin débutera le lundi 9 mars 2015. A compter de ce scrutin, les conseils généraux et les conseillers généraux seront dénommés respectivement conseils départementaux et conseillers départementaux.

Pour la première fois, ces élections permettront de renouveler l'intégralité des conseillers départementaux, alors que les conseillers généraux étaient renouvelés par moitié au sein de chaque conseil général. La réforme est prévue pour renforcer la stabilité et la clarté des majorités pour la durée du mandat de 6 ans.

Un nouveau mode de scrutin sera par ailleurs appliqué. L'élection des conseillers départementaux se déroulera au scrutin majoritaire et binominal à deux tours. Dans chacun des cantons sera élu un binôme de candidats toujours composé d'une femme et d'un homme. Il s'agit d'une étape majeure en faveur de la parité et de la représentation des femmes dans la vie politique.

**CONSEILS
MUNICIPAUX**
du 10 NOVEMBRE
2014 et du 15
DECEMBRE 2014

■ **URBANISME**
*Fiscalité de l'urbanisme :
modification de la taxe
d'aménagement*

Après débat sur l'exonération ou non des abris de jardins, décision de maintenir le taux de la taxe d'aménagement à 4 % et de ne pas modifier le régime d'exonération fixé par délibération du 18/10/2011.

■ **CADRE DE VIE**
*Demande de désaffectation de la
Chapelle St Germain.*

Demande au Préfet de prononcer par arrêté la désaffectation (terme approprié pour « désacralisation ») de la Chapelle St Germain, sur demande du curé de la Paroisse du fait des fréquentes expositions que la Commune y organise ou autorise à présent et l'absence totale de culte depuis plusieurs années.

*Inscription du GR 34 au PDIPR
(Plan Départemental des Itinéraires de Promenade et de Randonnée*

Sur sollicitation de la Fédération Française de Randonnée, demande au Conseil général d'inscrire cet itinéraire de randonnée au PDIPR. Pour Saint-Molf, le GR emprunte d'une part le tracé de Vélocéan dont l'entretien est assuré par Cap Atlantique et à la charge du Conseil Général par le biais d'aides financières, et d'autre part des voies communales avec enrobé. Cela n'engendrera donc pas d'entretien ni de frais supplémentaires pour la Commune

■ ASSOCIATIONS

Modification du délégué de la Commune auprès de l'Office de Tourisme

Valérie LEGOUIC est désignée pour les fonctions de déléguée auprès de l'office de Tourisme, à la place de Valérie PERRARD.

■ FINANCES

Autorisation d'utiliser des crédits avant le vote du budget primitif de 2015

Afin de faciliter les dépenses du début d'année, et de pouvoir faire face à un besoin d'investissement imprévu ou urgent, non compris dans les restes à réaliser, M. le Maire est autorisé à mandater les dépenses d'investissement 2015 dans la limite du quart des crédits inscrits au budget 2014, en attendant le vote du budget 2015 prévu en mars.

■ PERSONNEL

Emploi permanent : poste d'animateur Enfance Jeunesse : augmentation de la durée hebdomadaire de service de 21,22h à 28h

Emplois non permanents : autorisation donnée à M. le Maire, pour la durée de son mandat, pour recruter en tant que de besoin des agents contractuels pour faire face à un besoin lié à accroissement temporaire ou saisonnier d'activité sur les grades suivants : adjoint administratif / technique / d'animation 2ème classe.

■ ENFANCE/ JEUNESSE

Restaurant scolaire : règlement de bonne conduite et permis à points

Approbation du règlement de bonne conduite, du permis à 12 points et de la procédure de sanction graduée, dans le but de responsabiliser les enfants dans l'application des règles de vie au restaurant scolaire

Adoption du Projet Educatif Territorial (PEdT)

Adoption après avis favorable du groupe d'appui départemental. L'objectif du PEdT est de mobiliser toutes les ressources d'un territoire afin de garantir la continuité éducative entre, d'une part les projets des écoles et, d'autre part, les activités proposées aux enfants en dehors du temps scolaire.

A compter de l'année scolaire 2015-2016, le versement de l'aide de l'Etat dans le cadre de la mise en place des nouveaux rythmes scolaires est subordonné à la mise en place d'un PEDT

Vous ne trouverez dans cette rubrique que les résumés par thématiques de certaines délibérations prises lors des réunions du 10/11 et du 15/12/2014.

Les procès-verbaux de l'ensemble des délibérations du Conseil Municipal sont consultables en Mairie ou sur le site internet: www.mairie-saintmolf.fr. Rubrique «vie municipale», après leur approbation.

Permanences des élus

Patrick BROSSAUD	Maire - Président du CCAS	sur RDV
Marc BREHAT	1er Adjoint Cadre de Vie	sur RDV
Didier PLANÇON	2ème Adjoint Urbanisme et Habitat	LUN. ou sur RDV
Virginie BLAFFA-LECORRE	3ème adjointe Affaires Sociales et Enfance Jeunesse	VEN. matin sur RDV
Emmanuel BIBARD	4ème adjoint Vie Associative, Sportive et Développement Touristique	sur RDV
Valérie PERRARD	5ème adjointe Communication et Vie Culturelle	sur RDV Mardi après-midi

Pour prendre RDV, vous pouvez contacter l'Accueil de la Mairie au 02.40.62.50.77. ou secretariat@saintmolf.fr

Projets inscrits dans la mandature

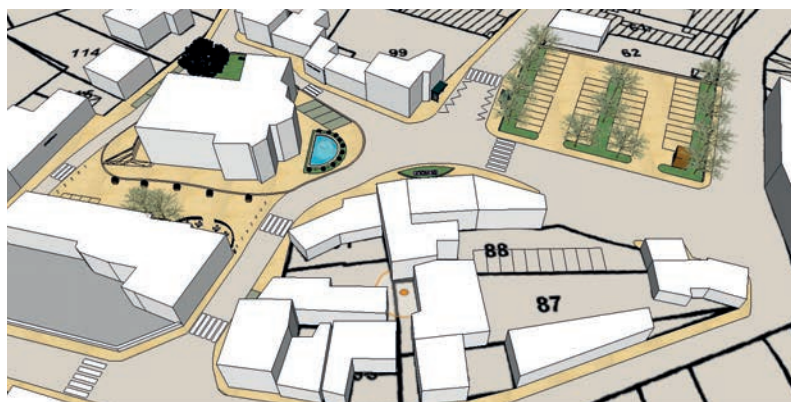

Depuis avril dernier, la nouvelle municipalité a commencé à concrétiser certains de ses projets et travaille activement sur la programmation de nombreuses autres actions sur la durée du mandat, voire plus. Voici les plus importants.

Une ville plus accueillante

- Réaménager la rue du Pays blanc dès 2015. Ce projet débutera par l'enfouissement des réseaux. Dans la suite logique de l'aménagement de la rue du Mes, la mise en valeur de la principale entrée du bourg sera réalisée. Cette entrée de ville enfin sécurisée offrira un meilleur confort aux piétons et une plus grande offre de places de stationnement.

- Aménager le centre bourg. Lancement des études en 2015 pour un début de réalisation programmé dans le courant de l'année 2016. Il s'agit de moderniser l'image de notre commune, de mieux identifier le centre bourg, réaliser une place de marché pouvant également accueillir des manifestations, de créer des stationnements pour les commerces. Il est nécessaire d'embellir notre environnement pour donner envie aux habitants et visiteurs de mieux profiter de ce nouvel espace et des commerces de proximité.

Esquisse d'aménagement non validée destinée uniquement à imaginer ce à quoi pourrait ressembler un nouveau centre-ville

- Poursuivre la réalisation de liaisons douces (piétons, vélo), pour relier les campings au bourg, permettre à la population de profiter de notre paysage rural, relier Saint Molf à la mer de manière plus sécurisée en direction de Mesquer.

- Embellir la commune en fleurissant de manière durable les espaces publics du bourg et des villages tout en impliquant la population dans cette démarche par des actions citoyennes.

Une meilleure participation des citoyens

- Moderniser les outils de communication et d'information. Un nouveau site internet est en cours de réalisation. Il sera mis en ligne dès le printemps prochain et remplacera le site actuel qui est obsolète. Le bulletin municipal évolue également avec la publication ponctuelle de « La Dépêche Mendulphine », brève traitant de sujets précis d'actualités.

- Impliquer la population à la vie de la commune en créant le comité consultatif mendulphin qui associera des personnes volontaires aux réflexions des élus sur tous les grands projets. En complément, des réunions publiques à thème seront également organisées tant que de besoin de la même manière que la réunion du 27 janvier concernant l'aménagement du bourg et l'embellissement de Saint-Molf.





Améliorer et développer les équipements publics.

■ Evolution de la micro-crèche. La municipalité lance une réflexion sur les possibilités de développement de la micro-crèche qui ne peut s'appuyer que sur une étude de besoin communale et intercommunale. Un inventaire du foncier disponible permettra de réfléchir à une installation plus pertinente.

■ Regrouper les services publics (poste, office du tourisme). Avant l'été, l'agence postale devrait être intégrée à la mairie, ce qui permettra immédiatement d'étendre les horaires d'ouverture de la mairie, notamment le mercredi après-midi et le samedi matin. Un meilleur service sera ainsi offert à la population tout en sécurisant les agents et en leur offrant de meilleures conditions de travail. Une réflexion est en cours pour intégrer également l'office du tourisme à la mairie. Un projet d'extension et de réaménagement de la mairie permettrait cette intégration et une meilleure efficacité des services administratifs.

■ S'inscrire dans le projet de Cap Atlantique de créer une salle de sport permettant d'intégrer un mur d'escalade pouvant accueillir des compétitions régionales et nationales. A ce titre, Saint Molf devrait pouvoir mettre à disposition du foncier en échange d'un équipement financé par la communauté d'agglomération Cap Atlantique.

Un urbanisme à corriger

■ Plan Local d'Urbanisme. En 2015, une étude préalable à la révision du PLU sera lancée. Ce document qui servira de cahier des charges sera élaboré en concertation avec les acteurs concernés de la commune et intégrera les nouvelles orientations du schéma de cohérence territoriale dont la révision vient d'être engagée par Cap Atlantique. Cette modification se fera dans la plus grande transparence en impliquant la population.

■ Réalisation du plan communal de sauvegarde (PCS), document obligatoire qui définit les modes opératoires à mettre en place en cas de crise grave sur la commune. Exemples : tempête, chute d'arbre, accident grave, incendie, inondation... A cet effet, un dispositif d'astreinte est en cours d'élaboration.

Cette liste d'actions n'est bien entendu pas limitative et gageons que les besoins des mendulphins évolueront et certaines actions seront ajoutées à celles qui viennent d'être énumérées. Vos élus sont à votre écoute et sauront adapter leur action politique aux évolutions nécessaires à notre bien commun.



La préparation à la gestion de crise est une responsabilité partagée qui incombe aux pouvoirs publics mais également à chaque citoyen. Vigilance et anticipation s'imposent face aux accidents de la vie courante, aux menaces naturelles (météorologiques par exemple), aux risques de la route, aux risques technologiques, aux menaces terroristes, à l'insécurité et à la délinquance.

L'eau, les inondations, le milieu marin : donnez votre avis

Qualité de l'eau et des milieux aquatiques et marins, partage de la ressource, aménagement et risques d'inondation... Ces sujets vous intéressent ?

Du 19 décembre 2014 au 18 juin 2015, prenez part à la consultation publique sur la stratégie du bassin Loire-Bretagne pour l'eau et les inondations et sur les plans d'action pour le milieu marin. Après consultation, ces documents seront adoptés fin 2015 pour la période 2016-2021. Ils s'imposeront alors à toutes les décisions publiques concernant les domaines de l'eau et de l'aménagement du bassin Loire-Bretagne*.

Pour participer, rendez-vous sur le site www.prenons-soin-de-leau.fr ou dans la préfecture de votre département.

Plan familial de mise en sûreté

Afin d'aider chacun à se préparer aux perturbations de la vie courante, une brochure « Je me protège en famille » est téléchargeable sur le site internet du ministère de l'intérieur :

<http://www.interieur.gouv.fr/Le-ministere/Securite-civile/Nos-missions/L-alerte-et-l-information-des-populations/Savoir-reagir-a-l-alerte>

Ce guide permet d'élaborer un plan familial de mise en sûreté (PFMS), avec pour objectif de savoir s'organiser en famille et d'adopter des gestes de bon sens face à une situation délicate avant que les secours interviennent.



*Le bassin Loire-Bretagne s'étend des sources de la Loire et de l'Allier jusqu'à la pointe du Finistère, soit 28% du territoire national métropolitain. 12,4 millions d'habitants y vivent.



CAP' Info Habitat

Permanences Information habitat
CAP ATLANTIQUE



Afin d'accompagner les personnes dans leur projet de rénovation, Cap Atlantique a lancé un nouveau service. Il constitue une première étape et est chargé d'accueillir le demandeur, de l'informer et de l'orienter. Il s'agit de proposer un accompagnement global technique et financier, voire social.

Qu'il s'agisse de travaux :

- D'économies d'énergie,
 - De réhabilitation de votre assainissement non collectif,
 - De maintien à domicile et d'accessibilité.
- Des aides et des subventions existent (sous conditions). N'hésitez pas à venir vous renseigner. Permanences en mairie de St Molf pour le premier semestre 2015 : 24/02 - 24/03 - 28/04 - 26/05 - 23/06 de 14h30 à 16h30 les mardis

Que faire de mes encombrants ?

(meubles, matelas, ..., ferrailles)

Cap Atlantique vous propose la collecte en porte-à-porte de vos encombrants plusieurs fois par an.

Les interdits : Végétaux, pneumatiques, gravats, verre, ordures ménagères, journaux-magazines, emballages plastiques et métalliques, déchets ménagers spéciaux et D3E (d'Equipements Electriques et Electroniques ménagers).

Merci de respecter les conditions de travail des agents en suivant les consignes de dépôt ci-dessous.

Quand ? Pour Saint-Molf : Jeudi 26 mars, Jeudi 28 mai, Jeudi 24 septembre, jeudi 26 novembre. Déposez vos encombrants la veille de la collecte.

Combien ? Limitez le dépôt à 2 m3, soit en volume l'équivalent d'un canapé. Il doit pouvoir être soulevé par 3 personnes de corpulence moyenne.

Où ? Déposez à l'extérieur de la propriété, sans gêner le passage sur la voie publique.

Comment ? Pour en bénéficier, inscrivez-vous par téléphone : j'habite à Saint-Molf, je m'inscris au plus tard la veille à 12h en composant le 02 51 76 96 16.

Plus d'infos : Service Déchets - 02 51 76 96 16

Communauté d'Agglomération de la Presqu'île de Guérande - Atlantique
www.cap-atlantique.fr

Planter des vivaces

Pour agrémenter des petits coins délaissés du jardin ou des pieds de murs, dans des endroits où la terre est quasi inexistante, il existe des solutions avec des plantes très résistantes qui s'adaptent partout et qui peuvent être très décoratives.

Voici quelques exemples de plantes tout terrain.

La Valériane (*Centranthus ruber*) fleurit rose ou blanc au printemps.



La rose trémière (*Alcée*) se décline en de nombreuses couleurs en plein été au plein soleil (préférer des variétés à fleurs simples).



Le pavot de Californie (*Els-holtzia californica*) se couvre de petites fleurs orange tout l'été, se ressème très facilement.



Le céraiste cotonneux (*Cerastium tomentosum*) est une plante rampante à feuillage argenté qui se couvre de fleurs blanches au printemps.



La vergerette (*Erigeron karvinskianus*) pousse même sur les vieux murs.



Enfin le souci (*calendula*) a un nom trompeur car il est vraiment sans souci avec ses jolies fleurs orange en été.



Frelons Asiatiques

La chasse est ouverte !



Sans doute le saviez-vous déjà... mais au cas où !!!

Nous sommes dans la région la plus touchée, avec l'Aquitaine, et tout le sud de la France, mais aucune région ne sera épargnée même au nord de la Loire. Cela va en s'empirant d'année en année jusqu'en Belgique et Hollande.

En étudiant le cycle de vie de ce frelon, on s'aperçoit que nous pouvons agir très utilement et individuellement contre ce fléau.

En effet, les nids construits dans l'année se vident de leurs habitants en hiver car l'ensemble des ouvrières et des mâles ne passent pas l'hiver et meurent.

Seules les reines et jeunes reines se camouflent dans les arbres creux, sous des tas de feuilles, dans des trous de murs, etc... pour en ressortir courant février et commencer à s'alimenter. C'est à ce moment que nous pouvons agir en disposant des pièges dans nos jardins ou sur nos balcons en ville pour attraper ces futures fondatrices de nids : 1 reine = 2000 à 3000 individus.

Pour fabriquer ces pièges, il suffit de récupérer des bouteilles d'eau minérale en plastique, de découper le tiers supérieur et de le retourner dans la partie basse ; puis verser à l'intérieur 10 centimètres d'un mélange de bière brune, de vin blanc (pour repousser les abeilles), et de sirop de cassis.

Il suffit de laisser en place ces pièges de la mi-février à la fin avril. Après cette date les futures reines auront commencé à se reproduire.

Merci de votre lecture et à vos pièges ! L'an passé avec 1 seul piège à DAX (40). 72 frelons ont été éliminés.

DASRI Déchets d'Activités de Soins à Risques Infectieux

Particulier en auto-soins
Ne jetez plus vos déchets de soins à la poubelle

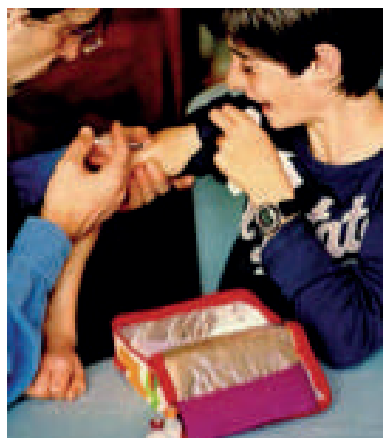

Les DASRI, c'est quoi ?

Des Déchets d'Activités de Soins à Risque Infectieux tels que des objets piquants, coupants et tranchants : scalpels, embouts de stylo, injecteurs, seringues, aiguilles, lancettes, lames...

Seules les boîtes jaunes homologuées sont acceptées en dépôt car les bouteilles en plastique ne sont pas suffisamment sécurisées.



Comment s'en débarrasser ?

Grâce aux boîtes jaunes ! Cap Atlantique, en partenariat avec l'Hôpital Intercommunal de la Presqu'île de Guérande et le Centre Communal d'Action Sociale de La Baule, met à votre disposition cinq points de collecte de boîtes jaunes sur l'ensemble du Territoire.

Où se procurer les boîtes jaunes vides gratuites ?

Dans plus de 30 pharmacies sur le territoire de Cap Atlantique

Après leur collecte, que deviennent les boîtes jaunes pleines ?

Les boîtes sont incinérées, ainsi que leur contenu.



Un doute une question Contactez le Service Déchets 02 51 76 96 16

accueil.herbignac@cap-atlantique.fr

www.cap-atlantique.fr

Ouverture d'un café mémoire et répit à Guérande

Le Café Mémoire et Répit est un lieu d'accueil et d'échanges ouvert aux proches aidants et aux personnes atteintes de troubles de la mémoire. Un psychologue est présent pour animer la rencontre, accompagné de bénévoles. Les rencontres se font une fois par mois autour d'un thème puis d'échanges libres. Possibilité d'un accompagnement des personnes malades durant le Café Mémoire et répit.

A partir du 20 février 2015 tous les 3èmes vendredi de chaque mois de 14h30 à 16h30, lieu à définir.

Renseignement au CLIC
Eclair'Age tél. : 02.40.62.64.64

Où et quand déposer les boîtes jaunes pleines au plus près de St Molf ?

Où	Déchetterie de Piriac L'arche Chaussin Tél. : 02.40.23.60.09	Hôpital intercommunal de Guérande Avenue P. de la Bouéxière. Bat Accueil, bureau des admissions Tél. 02.40.62.65.40
Quand	1ère semaine complète des mois impairs : du lundi au samedi de 9 h à 12 h et de 14 h à 18 h	1er lundi de chaque mois de 9 h à 15 h 30.
Dates	Du 4 au 9/05 Du 6 au 11/07 - Du 7 au 12/09 Du 2 au 7/11	Lundi 4/05 - Lundi 1/06 Lundi 6/07 - Lundi 3/08 - Lundi 7/09 Lundi 5/10 - Lundi 2/11 - Lundi 7/12



La Caf expérimente l'accueil sur rendez-vous

à Saint-Nazaire

Depuis le 13 octobre 2014, les allocataires du bassin nazairien qui souhaitent rencontrer un agent de la Caf sont reçus uniquement sur rendez-vous à l'antenne de la Caf, Place Pierre Sémard à Saint-Nazaire.

Une autre façon d'accueillir les allocataires

La Caf vous propose :

- un accueil sur rendez-vous : vous serez reçu, sous 48h, sans attente, à la date et à l'heure de votre choix.
- un espace numérique en libre-service : l'antenne a été rénovée pour créer un espace libre-service dédié au site internet www.caf.fr. Cet espace comporte une dizaine d'ordinateurs, des tablettes, des imprimantes et une borne Caf. Ces outils vous permettent de faire vos démarches sur www.caf.fr. Si vous le souhaitez, un agent de la Caf vous accompagne dans vos démarches en ligne du lundi au vendredi, de 8h30 à 16h sans interruption.

Comment prendre un rendez-vous ?

- Sur www.caf.fr, espace "Ma Caf" / "contacter ma caf" / "Prendre un rendez-vous".
- Par téléphone au 0 810 25 44 10 : le technicien conseil de la Caf prépare à l'avance votre rendez-vous et vous indique les documents à apporter.

Les avantages de l'accueil sur rendez-vous

- Pas de files d'attente : vous êtes reçu au jour et à l'heure convenus.
- Comme le technicien conseil vous a précisé l'ensemble des documents à apporter lors de la prise de rendez-vous, l'entretien permet de faire un tour complet de la situation de votre dossier en une seule fois.

Le technicien conseil est plus disponible et vous reçoit dans un bureau en toute confidentialité.

Dans tous les cas, votre numéro d'allocataire et votre code confidentiel sont obligatoires

Revenu de solidarité active (RSA) :

+ 0,9 % au 1er janvier 2015

Le revenu de solidarité active (RSA) a été revalorisé de 0,9 % au 1er janvier 2015. Le montant forfaitaire mensuel du RSA pour un allocataire passe donc de 509,30 euros à 513,88 euros. Ce nouveau montant est appliqué aux allocations dues au titre de janvier 2015 et des mois suivants. Le RSA avait été revalorisé de 2 % au 1er septembre 2014.

Pour les personnes sans revenu d'activité, le RSA prend la forme d'un revenu minimum garanti égal à un montant forfaitaire (RSA socle). Par contre, si le bénéficiaire du RSA et/ou son conjoint travaillent et que les ressources du foyer sont inférieures à un niveau minimum garanti, le RSA prend la forme d'un complément de revenu (RSA chapeau ou RSA d'activité).

Smic :

+ 0,8 % au 1er janvier 2015

À partir du 1er janvier 2015, le salaire minimum interprofessionnel de croissance (Smic) a été revalorisé de 0,8 %. Le nouveau montant horaire brut sera porté à 9,61 euros au 1er janvier 2015 (contre 9,53 euros depuis le 1er janvier 2014), soit 1 457,52 euros bruts mensuels sur la base de la durée légale de 35 heures hebdomadaires (contre 1 445,38 euros bruts, précédemment). Le Smic avait été revalorisé de 1,1 % au 1er janvier 2014.

Le Smic correspond à un salaire horaire en dessous duquel, légalement, aucun salarié de plus de 18 ans ne doit être payé

Associations Caritatives Guérandaises

Maison des associations

« L'envol »

Av. de la Brière (près de la Poste)



La Croix Rouge :

02.40.24.80.97



Le Secours Catholique :

02.40.24.93.04



Le Secours Populaire

Rue de Kernévé ZAC Villejames
06.75.89.21.20



Les Restaurants du Cœur

2 rue de la Lande, ZAC de Villejames
02.40.62.06.15

La Salorge des Doudous fête Noël

■ RENCONTRE CONVIVIALE SUR LE THEME DE L'ALIMENTATION

Vendredi 28 novembre, l'équipe de la « Salorge des doudous » a eu le plaisir d'accueillir les parents de la micro-crèche lors d'une rencontre informative sur le thème de l'alimentation. Ils ont pu admirer les différentes réalisations de leurs enfants et de ceux de la Récré Multicolore et profiter de ce moment convivial autour d'un petit buffet pour échanger quelques anecdotes sur leurs repas.



■ SORTIE AU NOËL MAGIQUE

Le mardi 16 décembre, Clément, Florian, Lauréline, Louise et Nina étaient ravis de monter à bord du mini-bus en direction du Noël magique de la Baule. Cette sortie tant attendue a tenu ses promesses : féerie et magie pour les yeux des petits...



■ VISITE DU PERE NOËL A LA MICRO-CRECHE

« Père Noël frappe à la porte, toc, toc, toc
Dans son manteau rouge et blanc
allons voir ce qu'il apporte :
Père Noël !!
des cadeaux pour les enfants !!! »
Jeudi 18 décembre, le Père Noël nous a fait la surprise de passer dans le jardin, de déposer des cadeaux et le goûter de Noël que nous avons partagé avec gourmandise !!!...MERCI PERE NOËL !!!

La Récré Multicolore : rétrospective des activités

Mercredis et vacances



ON PRÉPARE UNE TARTE AUX POMMES



LA FABRICATION D'UNE TÊTE DE DRAGON



ON PRÉPARE NOËL AVEC DES BOULES DE LAINES



BAS LES MASQUES 2 !!!



ATELIER CRÉATIF : NOUS PRÉPARONS NOS DÉCORATIONS DE NOËL



DANSE: PRÉPARATION POUR L'ENTRÉE À L'OPÉRA GARNIER

Activités de découverte :
Toujours autant de succès !

Un permis à points au restaurant scolaire



Apprendre aux enfants à mieux comprendre et respecter les règles.

Le vendredi 14 novembre 2014, M. le Maire a officiellement remis aux élèves de classes élémentaires déjeunant au restaurant scolaire, un «vrai» permis de bonne conduite.

Rose, doté de 12 points, il a été signé par chaque enfant. Ce vise à les responsabiliser et à mieux faire respecter les règles de vie définies sur le temps du repas.

Par délibération du 10 novembre 2014, le Conseil Municipal avait acté le règlement de bonne conduite, le permis à points et la procédure de sanction graduée. Les parents seront destinataires d'une note d'information avec la prochaine facture du restaurant scolaire.

Une fin d'année animée à l'école de la Roche Blanche



Les élèves au cinéma

Le vendredi 12 décembre, les élèves de GS au CM2 sont allés en car au cinéma Atlantic de La Turballe pour y voir un très beau film documentaire « SUR LE CHEMIN DE L'ECOLE » réalisé par Pascal Plisson.

C'est l'histoire d'enfants vivant aux quatre coins du globe mais partageant la même soif d'apprendre. Ils ont compris que seule l'instruction leur permettra d'améliorer leur vie, et c'est pour cela que chaque jour, dans des paysages incroyables, ils se lancent dans un périple à haut risque qui les conduira vers le savoir.

Jackson, 11 ans, vit au Kenya et parcourt matin et soir quinze kilomètres avec sa petite sœur au milieu de la savane et des animaux sauvages...

Zahira, 12 ans, habite dans les montagnes escarpées de l'Atlas marocain, et c'est une journée de marche exténuante qui l'attend pour rejoindre son internat avec ses deux amis Samuel, 13 ans, vit en Inde et chaque jour, les quatre kilomètres qu'il doit accomplir sont une épreuve parce qu'il n'a pas l'usage de ses jambes. Ses deux jeunes frères poussent pendant plus d'une heure son fauteuil roulant bricolé jusqu'à l'école...

Carlos, 11 ans, à cheval traverse les plaines de Patagonie sur plus de dix-huit kilomètres. Emmenant sa petite sœur avec lui, il accomplit cet exploit deux fois par jour, quel que soit le temps.



Le Père Noël est venu à l'école!

Le vendredi 19 décembre, le Père Noël est passé dans les classes de maternelle, la hotte remplie de paquets. Après la distribution des cadeaux, les enfants ont pris un petit goûter en compagnie du Père Noël tout en écoutant quelques merveilleux morceaux de musique de Noël joués par Laurence à la clarinette, Anne à l'accordéon et Marie-Laure à la harpe. Le Père Noël était content de l'accueil que lui ont réservé les élèves.



Voyage et ateliers pour l'école St François



■ Des sablés de Noël pour un moment de partage

Les élèves de l'école ont participé à des ateliers de cuisine afin de préparer des petits sablés de Noël qui ont été dégustés lors du temps de partage et de convivialité organisé après notre célébration à l'église le mardi 16 décembre.

■ Préparation d'un voyage scolaire pour le cycle 3

Cette année, les 36 élèves de CE2, CM1, et CM2 partiront vivre des aventures médiévales au château de Tiffauges en Vendée. Ce séjour se déroulera du 18 au 20 mars 2015.

Avant le départ, les élèves ont commencé à travailler autour de ce projet à l'aide d'un carnet de voyage. Ils ont écrit aux différents offices de tourisme de la région d'accueil, afin de collecter des informations, des cartes. Ils travaillent également sur le conte, et plus particulièrement sur celui de « Barbe bleue ». En effet, Gilles de Rais, seigneur de Tiffauges, est souvent comparé à ce personnage. Ils étudient l'itinéraire ainsi que la situation géographique de la Vendée. En histoire, le Moyen-Âge est bien sûr étudié en particulier : le château-fort, les relations seigneur-chevalier, la vie au Moyen-Âge.....En mathématiques, des problèmes de coûts du voyage, de durées font l'objet de recherche. Ce voyage est donc une source inépuisable de travail pour les enfants.

Vivement le départ !!



Répartis en groupe multi-âges et encadrés par des mamans, ils ont découvert les ingrédients, lu la recette, participé à tour de rôle à la fabrication de la pâte qui après avoir été étalée s'est transformée en sapin, cœur, étoile, ange...

Cette activité a pris tout son sens pour les enfants puisque le thème de notre célébration était celui de LA MAIN.

LA MAIN, partie du corps essentielle qui nous permet de Recevoir mais de Donner également, de Fabriquer pour Partager ensuite.

La dégustation a été très appréciée !



■ Partons à la découverte des instruments de musique

Au cours du premier trimestre, les enfants ont découvert les instruments de musique à cordes.

En effet, Patrice Deshayes nous a présenté différents modèles de guitare (classique, folk, rock), guitare à 6 cordes, à 12 cordes (cordes en nylon, cordes en acier).

Un banjo et un youkoulélé (ukulélé) nous ont permis d'entendre des sonorités nouvelles.

Une deuxième séance de découverte est prévue avec notamment le violon et la harpe.

Le second trimestre sera consacré aux instruments à vent et le troisième aux instruments à percussion.

Rencontres et découvertes pour les élèves du lycée Kerguenec



■ Les 4èmes au CFA de St BREVIN

Mi-décembre, les élèves de 4èmes ont été reçu au Centre de Formation d'Apprentis du bâtiment pour une visite de l'établissement et une information sur les métiers de ce secteur grâce à la découverte des différents ateliers (peinture, maçonnerie, menuiserie, plomberie...).

Ce fut aussi un temps d'échange durant lequel les collégiens ont pu obtenir des réponses aux nombreuses questions qu'ils se posent sur l'apprentissage (démarches pour trouver une entreprise, statut de l'apprenti, rythme de l'alternance...).

Cette journée appréciée par tous est également une action concrète pour construire peu à peu le projet professionnel de chaque jeune.

■ Partenariat Hôpital Intercommunal et Lycée Kerguéneq

Les élèves de Seconde Bac Pro Services Aux personnes et Aux territoires bénéficient du partenariat avec l'HIPI de Guérande. Un des axes de cette collaboration est la mise en place de Travaux Pratiques Encadrés.

L'occasion pour ces jeunes de découvrir les activités d'animation mises en place pour les résidents, mais aussi des secteurs comme la lingerie ou encore l'entretien des locaux. Trois secteurs importants pour l'obtention du BEP Services Aux Personnes (certification intermédiaire) l'année prochaine.

Ces croisements entre professionnels et élèves sont appréciés réciproquement. Les agents transmettent leurs savoirs faire et les élèves s'immergent dans les réalités du secteur professionnel qu'ils ont choisi.

Retrouvez toutes les actualités du Lycée Kerguéneq sur www.kerguenec.net
Journées Portes-Ouvertes le 30/05/2015
10h/16h.



Les 4èmes du lycée au CFA de Saint-Brévin

Etat civil

■ Bienvenue à ...

25/09/2014
Camélya RETAILLEAU

14/10/2014
Ilan TARECO

23/10/2014
Valentin BERRA

02/11/2014
Alan CHALMEAU

06/11/2014
Jason HARISON

17/11/2014
Méline FRÉCHIN

19/12/2014
Raphaël PIECHOWSKI

■ Tous nos vœux de
bonheur à ...

04/10/2014
Véronique GERVOT et
Didier HERVY

04/10/2014
Angélique VICENTE et
Wilfried CHEVALIER

■ Ils nous ont
quittés...

09/10/2014
Pierre GRANDJEAN 91 ans

22/10/2014
Elisabeth LANGLOIS épouse LE
BOTERF 103 ans

22/10/2014
Bertrand CAYATTE 84 ans

■ Bilan 2014

29 Naissances

14 Filles et 15 Garçons

14 Mariages

11 Décès

Pompiers : 18

Police : 15

Urgences médicales : 15

Urgences

ERDF (électricité)
09 72 67 50 44

SAUR (eau)
02 44 68 20 09

BIENTÔT 16 ANS !
PENSEZ AU RECENSEMENT
C'EST OBLIGATOIRE



www.defense.gouv.fr/jdc



Estimez vos droits à une aide pour une complémentaire santé

Pour être mieux remboursé, il est utile d'avoir une complémentaire santé. Il existe deux aides pour faciliter l'accès à une complémentaire santé :

- la couverture maladie universelle complémentaire (CMUC)
- l'aide pour une complémentaire santé (ACS).

L'attribution de ces aides dépend de votre situation et de vos ressources. Vous voulez savoir si vous avez droit à l'une de ces aides et si vous pouvez en faire la demande ?

L'Assurance Maladie met à votre disposition un simulateur pour vous permettre d'obtenir une estimation anonyme, en quelques clics sur : www.ameli.fr



ACTUALITÉS DU CABINET MÉDICAL

NOUVEAU

Mme Magali GAUDICHON
Ingénieur nutritionniste diététicienne
Diplômée en diabétologie
Consultation au cabinet ou à domicile
06.71.63.43.29
www.mg-nutrition.com



Pharmacie de Garde
3237



pôle emploi

La Baule - Guérande
3 bis rue des Noëlls CS 20024
44501 La Baule Cedex
N° appel : 3949 pour les demandeurs d'emploi
et le **3995** pour les employeurs.

« **Bienvenue** » aux nouveaux
artisans et commerçants
mendulphins

Des expos, des manifestations, des sorties ... pour 2015

DATES*	MANIFESTATIONS RENCONTRES	ORGANISATEURS	LIEUX	INFOS
14/03/15	Soirée St Patrick	Comité des Fêtes	Salle Roche Blanche	Réservation OT
4,5 et 11,12/04/15	Théâtre	Les Loups Focs	Centre culturel	
26/04/15	Vide Grenier	OTSI	Bourg	Réservation OT
01/05/15	Loto	Comité des Fêtes Aînés / Foot	Salle des Sports	
08/05/15	Commémoration	Mairie	Centre bourg	
17/05/15	Vide grenier	ACCA (Chasse)	Centre bourg	Réservation OT
31/05/15	Soirée barbecue	Comité des Fêtes	Bourg	A confirmer
07/06/15	Vide grenier	US St Molf Football	Stade Pont Belles Filles	
14/06/15	Kermesse	Ecole St François	Bois Pierrot	
20/06/15	Kermesse	Ecole Roche Blanche	Bois Pierrot	
27/06/15	Feux de St Jean	Comité des Fêtes	Bois Pierrot	
05/07/15	Vide grenier	UCA	Bourg	Réservation OT
23/08/15	Fête des Battages	Fête des Battages	Bois Pierrot	Réservation OT
29 et 30/08/15	Rassemblement motos et véhicules US	West Coast Brothers	Bois Pierrot	
31/10/15	Halloween	Amicale Laique	Centre culturel	
11/11/15	Commémoration	Mairie	Centre bourg	
15/11/15	Vide grenier	St Molf Basket	Salle des Sports	Réservation OT
28 et 29/11/15	Marché de Noël	OTSI	Salle des Sports	
13 et 14/11/15	Parc d'attraction	Amicale laïque	Salle des Sports	

*Dates transmises au moment de la mise en page du bulletin

Mémento

Services Municipaux

Mairie - 1 rue des Epis
44350 St Molf

Tél. : 02.40.62.50.77

Fax : 02.40.62.50.53

Horaires d'ouverture : Lundi, mardi, jeudi, et vendredi de 9h à 12h et de 13h30 à 18h et mercredi : 9h à 12h. Courriel : accueil@saintmolf.fr

Site internet officiel de la Mairie :

www.mairie-saint-molf.fr

Restaurant scolaire

Salle de la Roche Blanche

rue de la Roche Blanche

02.40.62.54.10 - enfance@saintmolf.fr

La Récré Multicolore (Service Enfance

Jeunesse)

rue de la Roche Blanche

02.40.62.58.43 - enfance@saintmolf.fr

La Salorge des Doudous (micro-crèche)

7, rue du Vesselais

02.40.01.58.39 - creche@saintmolf.fr

RAM (Relais d'Assistants Maternelles)

Maison de l'enfance à la Turballe

02.40.11.82.81

permanences à St Molf à la Récré Multicolore le vendredi matin 9h00 à 12h30 et un jeudi par mois sur rdv - 06.72.09.69.48

Agence postale

Rue de l'Abbé Biré

02.40.62.51.28

du lundi au vendredi : 9h à 12h et de 13h30 à 15h, samedi : 9h à 12h - horaires des livrés du courrier : 14h45 du lundi au vendredi et 12h le samedi.

Office de tourisme

10 r. Duchesse Anne

02.40.62.58.99 - contact@saint-molf.fr

Bibliothèque pour Tous

rue de Kernoza - 02.40.62.59.70

Services publics

Gendarmerie :

Bd Général de Gaulle

Guérande - 02.40.24.90.42 ou 17

Trésor Public :

9, rue Honoré de Balzac

Guérande - 02.40.24.90.90

Sous-Préfecture :

1 rue V. Auriol

St Nazaire - 02.40.00.72.72

Pôle emploi :

3 bis rue des Noëllés

La Baule - 02.40.60.00.11

Mission locale :

2, rue Louis Léon

Guérande - 02.40.42.96.76

Communauté d'agglomération CAP

Atlantique :

3 av. des Noëllés

La Baule

02.51.75.06.80

www.cap-atlantique.fr

Déchetterie :

L'Arche Chaussin

Piriac sur Mer du lundi au samedi de 9h à

12h et de 14h à 18h - 02.40.23.60.09

Refuge pour animaux :

Kerdino

Guérande

02.40.53.08.21

Transports collectifs Réseau Cap Atlantique

02.40.620.620 ou 02.40.62.32.33

Etablissements scolaires

Ecole de la Roche Blanche

rue de la Roche Blanche

02.40.62.59.69

Ecole St François

3, rue du Pays Blanc

02.40.62.58.95

Lycée Professionnel

Privé Kerguénec

02.40.24.91.55

Culte

Paroisse Ste Anne du Pays Blanc

Presbytère

21 rue du Maréchal Leclerc à La Turballe

02.40.23.30.32.

Santé/Social

Repas à domicile :

Prest Alliance

02.40.00.14.15

Assistants sociales et PMI

Consultation des nourrissons :

Centre Médico Social

20 Fbg St Michel

Guérande - 02.40.24.92.35

Centre Hospitalier

11 boulevard Georges Charpax

St Nazaire - 02 72 27 80 00

Centre anti poison :

02.41.48.21.21

CAPS (Centre d'Accueil et de Permanence de Soins) :

Hôpital local Intercommunal de la Presqu'île

Avenue Pierre de la Bouexière à Guérande

- Horaires : soir : 20h 22h30 - Samedi : de

16h à 22h et dimanche de 9h à 13h et de

16h à 22h

CPAM (assurance maladie)

tél. 3646 (du lundi au vendredi de 8h à 17h30

CPAM de Loire Atlantique

9, rue Gaëtan Rondeau - 44958 Nantes

Cedex 9 - www.ameli.fr

CARSAT (Assurance retraite)

tél. 3960

fax 02.72.2060.29

CAF

1 impasse Anne de Bretagne

Guérande - 02.40.15.67.90.

CLIC éclair'age

02.40.62.64.64

26 bis faubourg St Michel - Guérande

www.cliceclairage.com

Pharmacie

02.40.62.51.00

31, rue Duchesse Anne

Kinésithérapeutes :

A. LEGOUX

02.40.62.50.54

Kerhué

J. PERRET - 02.44.07.74.01

22 rue de la Duchesse Anne

Ostéopathe :

M. BOURDEAUT - 02.40.60.26.38 ou port.

06.11.66.37.33 - sur rdv

35 rue de la Duchesse Anne

Psychologue :

H. GAUCHET-ENGELIN

Pend'hué - 02.40.70.30.36 ou

06.22.94.11.54

Cabinet vétérinaire de l'Océan :

02.51.76.92.84

25, rue de l'Océan

Maison Médicale :

rue de la Duchesse Anne

Médecins :

T.GUIHARD et JM CHERIAUX 02.40.62.52.52

Dentistes :

T. LERICHE et U.BIEWER 02.40.62.55.04

Kinésithérapeute :

G. MIERMONT

02.40.62.51.51

Infirmières :

B. SANTI, S.TRACOU et D.PABOEUF

02.40.62.58.06

Orthophoniste :

ML LANÇON 02.51.10.28.99

Podologue pédicure :

M. BEILVERT 06.98.06.79.73 sur rdv

Psychologues :

Mmes Lucie COJEAN (06.13.47.21.67), Virgine

SOTIN (06.60.77.54.35),

Catherine DUBOT (06.66.34.42.57)

Nutritionniste/Diététicienne :

Mme Magali GAUDICHON

06.71.63.43.29

Nos partenaires

MTPF
Mendulphine Travaux
Publics et Forestiers



Frédéric OLIVIER
olivierfrederic@orange.fr
06 63 12 05 48 - Fax 02 40 11 81 94
2 Impasse de la fontaine d'airain - 44350 St Molf



REVE
Immobilier

02 40 61 67 21
35 rue de la Duchesse Anne
44350 SAINT MOLF

reveimmobilier@orange.fr
www.reveimmobilier.com



AUTO-ECOLE
POINT CONDUITE



Frédéric TRIBOTÉ
Formation traditionnelle **LE PERMIS A UN EURO PAR JOUR**
Permis AM - Voyage école - Conduite supervisée
02 40 42 16 07 - 06 32 09 50 87
point-conduite@orange.fr
27 rue de l'Océan - 44350 Saint-Molf

Christophe MOUSSET Electricité générale
3, rue de Bolas • Le Pont des Belles-Filles
44350 Saint-Molf



Dépannage
Ventilation

Chauffage
électrique

cmousetc@aol.com **Tél. 06 08 05 92 15**



les p'tits ciseaux
coiffeur visagiste
homme femme enfant

3 rue du mès
44350 Saint molf
0251160391

Gérald Dauce



Impasse du Bréniguen
Parc d'activités du Mès
44350 Saint-Molf

Plomberie - Chauffage
Tél: 02-28-55-91-25

N°siret
3
8
2
3
8
4
3
0
0
0
2
0

Jean-Louis BERTHE



PEINTURE
DÉCORATION - PAPIERS PEINTS
RAVALEMENT - REVÊTEMENTS
Sols et murs

1, Théléac - 44350 SAINT MOLF
@ j-l.berthe@orange.fr ☎ 02 40 62 52 65

TERRASSEMENTS



Bernard BICHON
La Vallée de Bel-Air
44350 SAINT-MOLF
02 40 62 51 54

AU PANIER MARIN



poissonnerie

Julien vous propose :

- Poisson selon arrivage
- Plateau de fruits de mer sur commande
- Panier de saison à partir de 10€
- Sur les marchés et en tournée

06.83.54.58.19

Boulangerie Pâtisserie

Au Bon Pain

Mendulphin



15, rue de la Duchesse Anne
44350 SAINT MOLF
☎ 02 40 53 98 08
www.boulangerie-sebilleau.com

G GAUTREAU

Maison fondée en 1908

**CHARCUTERIE TRAITEUR
BOUCHERIE**

SAINT MOLF - LE CROISIC - GUERANDE

MANU FUM' TOUT

Artisan Fumeur de viandes

DEQUIPE Emmanuel



17 Mohonna
44350 SAINT MOLF

Téléphone : 06 22 58 23 92
Mail : manufumtout@hotmail.com
Siret 805182540

Entreprise de maçonnerie

Michel Berthe

Artisan

NEUF et RÉNOVATION

9 rue du Calvaire
ASSÉRAC
02 40 01 70 13



20 Théléac
SAINT-MOLF
02 40 62 56 16

DIAGONAL

DIAGNOSTICS IMMOBILIER

18 route de Kerhué
44350 Saint-Molf

Mob 06 25 78 55 37
Fixe 02 44 07 56 57

E-mail diagonal@stf.fr
Site www.diag-proseque.fr



DIAGONAL
DIAGNOSTICS IMMOBILIER

www.diag-proseque.fr